דער דיבוק אין דרויע

— אַ דערציילונג —

געווידמעט מיט ליבשאַפט: שלמה (סידני) קאָראָב, איש לאָנדאָן בן ר׳ וואָלף קאָראָב איש דרויע

פון הירשע־דוד מעינקעס (כ״ץ)

אַלע יאָר איז אין לעצטן מאָנטיק וואָס אין אדר קיין דרויע אַריינגעפאָרן אַ פאַקנטרעגער פאַרקויפן ביכלעך. טאָמער אַן עיבור־יאָר איז דאָס געווען אין אדר. אָקוראַט ווי דער מהלך פון די שטערן מיט די מזלות.

שוין אויפדערנאַכט זונטיק ט׳מען זיך אין דרויע געוואָרגט, צי האָט מען ניט פאַרשפעטיקט מיט די שטובעלעך צוגרייטענישן צו פסח. פאַרוואָר, שפּעטער־צו דינסטיק נאָכן פאַקנטרעגער, האָט מען געמוזט שייערן די פאַדלאָגעס און אָפּקאָלכן די סטעליעס. "די באַלקנס מיט די בריקן", אַזוי׳עט עס דאָרטן געהייסן. "נאָכן פאַקנטרעגער" האָט זיך אין דרויע שיער ניט אַ טאָג אין לוח געווען. דער דינסטיק, וואָס נאָכן לעצטן מאָנטיק אין אדר.

אָדאָס איז דרויע וואָס אין וועלט לאָנד פון צפון, אָדאָרט וואו די דרואיקע פאַלט אַריינעט אין דער דווינע. אָס איז דאָך די דווינע וואָס טראָגט וועלכע אַוועקעט אירע וואַסערן ביזקל אין ים הגדול אַריין.

דער וואָגן וואָס ביים פאַקנטרעגער איז אויכעט געווען אַ מאַדנער, אַ שמאָלער, העכער איידער אַזוי=אַ=וואָגן. די לייטערס אָן די זייטן האָבן אַרויסגעשטאַרצט אַרויפצוצו וי די פּאַרקאָנעס אַרום אַ פעלד מיט בעק. די דוהע איז געווען אויסגעלענגט וי אָן איי, ניט קיין רונד=קיילעכדיקע. קיין דרויע איז ער אָנגעקומען מיטן אָלטן וועגל וואָס דרייט זיך וי אַ רעגן=ווערימל דורך די אַנטאָנאָווסקער וועלדער, און איז אַריינגעפאָרן אויפן לאָנגן הילצערנעם בריק וואָס פירט שיער ניט ביז דער טיר פון דער גרויסער שוהל.

דער פאַקנטרעגער אַליין איז אויך ניט געווען קיין איד פון אַ גאַנץ יאָר. די אויגנבערעמען בייַ אים האָבן אלכסונדיק=אַרויפצוצו געשאַרפט, ווי מעסערס פון שיפּס=רויבער, שיער ניט איינצושניידן אין די שלייפן. די בּאָרד ט׳ער זיך אָפּגראָאלט ווי בייַ אַ פּראָסטן גוי. די שארפּע באָקן האָבן ביינערדיק איינגעשפּיזט אינדערלופטן. ער איז געגאַנגען מיט אַן אלטער צוגעלאָטעטער טראָיקע אַן אָנצוג, אַ ברוינע מיט דינינקע שוואַרצע פאַסקילעך. נאָר זיין היטל איז געווען ווי בייַ לייטן, "אַ ליטווישע היטל" מיט אַ הויכער קאָפּוצע און אַ ברייטן קאָזירעק.

ט׳מען אים אויפסניי געהייסן אַ זאָג טאָן ווי מ׳רופט אים, האָט ער אָפּגעענטפערט מיט אין פּזמון מערניט.

"מיר ווי מ׳רופט? מאָנטעפיאָרע רופט מען מירז"

אויף מאָנטעפיאָרען ט׳מען געוואָרט ווי אויפן לינדן וואָס לעבט זיך אויף אַלע יאָר דער ערשטער, נאָכן לאַנגן ליטווישן ווינטער.

ווער איז דאָס דער איד "מאָנטעפיאָרע", דאָס׳ט קיינער ניט געוואוסט. לויטן ווייכן ריש, געווען איז דאָס מער אַ כּף איידער אַ ריש, האָט דאָס געדאָרפט זיין אַ איד פון ערגעצוואו אַרום "דעם אייבערשטנס שטעט"; וואָלאָזשין, מיר, סלוצק, אַלציקעדינג אין יענע מקומות, די ערי־ישיבה אין וווייטן דרום=לאַנד.

פונדעסטוועגן איז דאָס קיין אַמאָליקער ישיבה=בחור אפּנים ניט געווען.

דרויער, וואָס האָבן קיין באַוונדערע גרויסע שייכות מיט מרחקים ניט געהאַט, האָבן האַלט געהאַט ביים פאַקנטרעגער אַ פּרעג טאָן וואָס טוט זיך אויף דער בריסטער וועלט. נאָר קיין זיידענער איד איז דער פאַקנטרעגער מאָנטעפיאָרע ניט געווען. האָט ער זיי, די דרויער קלאָק=קשיאניקעס, גלאַט ענגומען אויסלאַכן. וועד זיינען זיי, די קליינשטעטלדיקע מענטשעלעך אַקעגן אָט אַזאַ מין מאָנטעפיאָרע. אָן רחמנות האָט ער זיי אָפּגעזידלט מיט זייער אייגענער פּראָגע, ווי עס קען נאָר אַ האַרטער, קאַלטער ליטוואָק, וואָס ׳עט אָפּילו ניט שאַנעווען זיינע אייגענע געטריי־ע קונים.

"בעסער וועגן דרויע פרעגט וואָס מ׳זאָגט, אַז ׳ווי אַ ראַד אין דרויע דרייט ער זיך׳. אָט אַזוי זאָגט מען וועגן אייך!"

האָט מען ביי אים פּאַרט געפּראוואוט אויספועלן אַ גרוס פון דער עלמע רחיבא, האָט ער זיי נאָכמער ענגומען פּאַרגיסן די בלוט. וואָס אַ ליטוואָק קען. ער האָט זיי פּאַרטשעפּעט איבערן שאַרפן דרויער ריש און זיי צוגעוואָרפן אויף אַ צוליאָג אַ קאָפּ סבתדיקע צאָלנט צום סידור.

"פון דרויע אין דרריסע איז דרריי און דרריסיק וויאָררסט. אַזשע׳=זשע זשאָגט מען".

האָט מען אים ניט אָפּגעלאָזן, ט׳ער גאָנץ דרויע צוגלייך געמאַכט מיט די וועסנעדיקע בלאָטעס. שוין וווייטער מיטן רריש.

"וואָס אַן אמת, האָבן אָפילו די אַריינזאָגענישן פאַר די בני־דרויע אַ שמייכל אויפן פנים אַרויפגעבראַכט. אין טעאַטער קומט מען דאָך לאַכן, ניט שייך אַז דעם עולם דעם באַצאָלנדיקן גייט מען גאָר אויסלאַכן. און דאָ איז נאָך בעסער, ניט מ׳גייט אין טעאַטער, נאָר דער מייסטער אַרטיסט קומט אויף אייגענע הוצאות צו פאָרן אין שטאָט אַריין, און פאַרקויפט נאָך שיינע בילכלעך פון יענער זייט סמבטיון.

פונדעסטוועגן האָט אימיצער פון די דרויער זיך אַלע יאָר פּאַרט אָנגענומען פאַרן בכוד פון זיין שטאָט. איינער אַ איד האָט דעם פאַקנטרעגער דערמאָנט אַז דרויע איז ניט סתם אַזוי אַ הפק. "וואָל נאָר איין האָן אַ קריי טאָן אין דרויע, ט׳מען אים דערהערן אין גאַנצע פיר גובערניעס: ווילנער, קאָוונער, וויטעבסקער און קורלענדער!" אַז דרויע געפינט זיך אָדאָרטן וואו די פיר גובערניעס טרעפן זיך. איז דאָס דעם פאַקנטרעגער געווען וווייניק, האָט אים אַ צווייטער איד שוין מער אידישלעך אַריינגעזאָגט: "דאָ אין דרויע שטייט ר׳ לייבע=עזרס ארון קודש אין דער

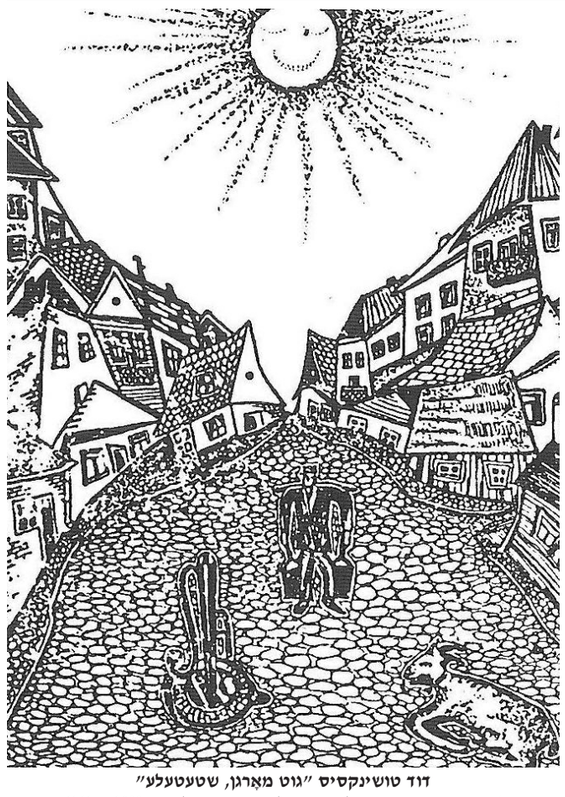

דוד טושינסקיס "גוט מאָרגן, שטעטעלע"

(רעפּראָדוצירט פון: יצחק לודען, "פערל פון גן־עדן", תל אביב 1988, ז. 161).

יאָסל בערגנערס "אַנטפלעקונג"

(רעפּראָדוצירט פון: יצחק לודען, "פערל פון גן־עדן", תל אביב 1988, ז. 320).

גרויסער שוהל, מיטן גרויסן אָדלער מיט די צוויי קעפּ, ס׳איז דער שענסטער ארון קודש רונד אַרום, ס׳האָט אַ שם אוש ביים קיסר".

אַפּדערוף האָט דער פאַקנטרעגער צוגעשוויגן, אַ סימן אַז דער יאָר=איין יאָר=אויסיקער שמועס איז אויס. געקומען די צייט אַריינקוקן אין די ביכלעך.

אַלציקעדינג ט׳מען צעכאַפּט. וואָס, זיך אַליין ׳עט מען זשאַלעווען אַ קאָפּ פרייד דאָ אויף דער וועלט?

איינס און צוויי אויספאַרקויפט די גאַנצע סחורה האָט מאָנטעפיאָרע דעם פערד זיינעם דעם גניאָדער אויסגעשפּאַנט אין שטאָל וואָס אויפן הויף ביי נתן=נטע דעם איינבינדער. ער האָט ביי נאָטל דעם איינבינדער אויך געהאַט נאָכטלעגער. אין די "סוחרישע טובות" איז גאָרניט געווען שווער זיך פּאַנאַנדערצופלאָנטערן. די אַלע ביכלעך זיינען געווען אָן טאָווילן. וועד ס׳האָט גענומען שייערן די טעליעס. "די באַלקנס מיט די בריקן", אַזוי׳עט עס דאָרטן געהייסן. "נאָכן פאַקנטרעגער" האָט זיך אין דרויע שיער ניט אַ טאָג אין לוח געווען. דער דינסטיק, וואָס נאָכן לעצטן מאָנטיק אין אדר.

אָדאָס איז דרויע וואָס אין וווייטן לאַנד פון צפון, אָדאָרט וואו די דרואיקע פאַלט אַריינעט אין דער דווינע. אָס איז דאָך די דווינע וואָס טראָגט וועלכע אַוועקעט אירע וואַסערן ביזקל אין ים הגדול אַריין.

דער וואָגן וואָס ביים פאַקנטרעגער איז אויכעט געווען אַ מאַדנער, אַ שמאָלער, העכער איידער אַזוי=אַ=וואָגן. די לייטערס אָן די זייטן האָבן אַרויסגעשטאַרצט אַרויפצוצו וי די פּאַרקאָנעס אַרום אַ פעלד מיט בעק. די דוהע איז געווען אויסגעלענגט וי אָן איי, ניט קיין רונד=קיילעכדיקע. קיין דרויע איז ער אָנגעקומען מיטן אָלטן וועגל וואָס דרייט זיך וי אַ רעגן=ווערימל דורך די אַנטאָנאָווסקער וועלדער, און איז אַריינגעפאָרן אויפן לאַנגן הילצערנעם בריק וואָס פירט שיער ניט ביז דער טיר פון דער גרויסער שוהל.

דער פאַקנטרעגער אַליין איז אויך ניט געווען קיין איד פון אַ גאַנץ יאָר. די אויגנבערעמען בייַ אים האָבן אלכסונדיק=אַרויפצוצו געשאַרפט, ווי מעסערס פון שיפּס=רויבער, שיער ניט איינצושניידן אין די שלייפן. די בּאָרד ט׳ער זיך אָפּגראָאלט ווי בייַ אַ פּראָסטן גוי. די שארפּע באָקן האָבן ביינערדיק איינגעשפּיזט אינדערלופטן. ער איז געגאַנגען מיט אַן אלטער צוגעלאָטעטער טראָיקע אַן אָנצוג, אַ ברוינע מיט דינינקע שוואַרצע פאַסקילעך. נאָר זיין היטל איז געווען ווי בייַ לייטן, "אַ ליטווישע היטל" מיט אַ הויכער קאָפּוצע און אַ ברייטן קאָזירעק.

ט׳מען אים אויפסניי געהייסן אַ זאָג טאָן ווי מ׳רופט אים, האָט ער אָפּגעענטפערט מיט אין פּזמון מערניט.

"מיר ווי מ׳רופט? מאָנטעפיאָרע רופט מען מירז"

אויף מאָנטעפיאָרען ט׳מען געוואָרט ווי אויפן לינדן וואָס לעבט זיך אויף אַלע יאָר דער ערשטער, נאָכן לאַנגן ליטווישן ווינטער.

ווער איז דאָס דער איד "מאָנטעפיאָרע", דאָס׳ט קיינער ניט געווען. לויטן ווייכן ריש, געווען איז דאָס מער אַ כּף איידער אַ ריש, האָט דאָס געדאָרפט זיין אַ איד פון ערגעצוואו אַרום "דעם אייבערשטנס שטעט"; וואָלאָזשין, מיר, סלוצק, אַלציקעדינג אין יענע מקומות, די ערי־ישיבה אין וווייטן דרום=לאַנד.

פונדעסטוועגן איז דאָס קיין אַמאָליקער ישיבה=בחור אפּנים ניט געווען.

אין איין מאָנטעפיאָרע האָט ריכטיק סחורה געבראַכט צו טראָגן מיטן מאָנדעם וואָגן זיינעם. דאָס זיינען געווען ביכלעך וואָס ס׳האָט געדרוקט אין פּוילן. אין ריכטיקן פּוילן העט וווייט. "וואַרשא", "לובלין" און אפשר אַמאָל "פּיעטרקוב" האָט אַ דרויער געקענט וויסן אַז ס׳איז דאָ אויף דער וועלט עראָדע פּאַרליבט אין ביכלעך וואו אויפן שער=בלאַט שטייען גלאַט נעמען פון דער הפטורה, חנעווידיקע און אַזעטקענע וואָס וואַרעמען גלייך אָנעט אַ אידישע האַרץ: פּשעמישל, בילגורייא, בענדין, טאַרנאָפּאל. ביכלעך מיט וואָונדער=מעשהלעך פון רביים און צדיקים, נסים ונפלאות, הימל און ערד. שוין פון לשון גופא ט׳מען אַ גרויסע הנאה געהאַט.

אַז מ׳האָט די וואונדיירים אויסגעלייענט, האָט מען שטוב געהאַט מיט וואָס צו פּריַיען זיך ביַ אויף איבעראַיאָר פסח. "גיעלט קען מען צוגיבענען, אַ שיינע מעשה איז פון פסח ביז פסח", אַזוי׳ט מען אין דרויע שוין נאָכטלעגער. אין די "סוחרישע טובות" איז גאָרניט געווען שווער זיך פּאַנאַנדערצופלאָנטערן. די אַלע ביכלעך זיינען געווען אָן טאָווילן. וואו ט׳ער נעמען נייַע ביכלעך אויף אַנדערע מקומות, דאָס האָט געוואוסט איין מלך מלכי המלכים און וווייטער קיינער. נאָר טאָמער האָט נאָטל דער איינבינדער יע געוואוסט, ט׳ער פּתח=שין=סאַ אַ שווייַג געטאָן.

גלאַט אַזוי פאַקנטרעגער האָבן ניט אויסגעפעלט, וועד פון פּאָלאָצק, וועד אַ גלובאָקער. ביי זיי איז געווען רומ״ל, מוסר, חיי=אדמס, קימפּעט=צעטעלעך, שיר=המעלות און פּיצינקע ביכלעך מיט מעשיות פון פרינצן און בת=מלכהס, פּירשטן און ריטערלעכע קאָרעטן.

די אַלע מעשיות ט׳מען געוואוסט. אַ מעשה וואָס מ׳וויס, האָט ניט קיין זין קיפן אַ ביכלע אויסלייענען נאָכאָמאָל.

אָר איין מאָנטעפיאָרע האָט ריכטיק סחורה געבראַכט צו טראָגן מיטן מאָנדעם וואָגן זיינעם. דאָס זיינען געווען ביכלעך וואָס ס׳האָט גדרוקט אין פּוילן. אין ריכטיקן פּוילן העט וווייט. "וואַרשא", "לובלין" און אפשר אַמאָל "פּיעטרקוב" האָט אַ דרויער געקענט וויסן אַז ס׳איז דאָ אויף דער וועלט עראָדע פּאַרליבט אין ביכלעך וואו אויפן שער=בלאַט שטייען גלאַט נעמען פון דער הפטורה, חנעווידיקע און אַזעטקענע וואָס וואַרעמען גלייך אָנעט אַ אידישע האַרץ: פּשעמישל, בילגורייא, בענדין, טאַרנאָפּאל. ביכלעך מיט וואונדער=מעשהלעך פון רביים און צדיקים, נסים ונפלאות, הימל און ערד. שוין פון לשון גופא ט׳מען אַ גרויסע הנאה געהאַט.

אַז מ׳האָט די וואונדיירים אויסגעלייענט, האָט מען שטוב געהאַט מיט וואָס צו פּריַיען זיך ביַ אויף איבעראַיאָר פסח. "גיעלט קען מען צוגיבענען, אַ שיינע מעשה איז פון פסח ביז פסח", אַזוי׳ט מען אין דרויע געטאָן אַגן. דער דרויער רב האָט אָבער פּאַרשטאַנען אַז ביים רב פאַסט עס מער מליצהדיק זאָגן, האָט ער עס פּאַרקייקלט אין "סוף כסף גניבה, וסיפור המעשה יסופר". דאָס פלעגט ער אַריינוועבן אין זיין פּורימדיקער דרשה, דער דרויער רב, ר׳ צבי הירש חדש. דערבייַ האָט ער קונציק אַן אָנצוהערעניש געגעבן אָפּדערוף, אַז ס׳רוקן זיך צו ימי הפּאַקנטרעגער, און במילא אַן אָנצוהערעניש אויף עס רוקן זיך צו די לינדע טעג פונעם פרילינג און אַ נייער צעטל מיט יום=טובים וואָס טראָגן אריין פרייד אין הארצן ביי אַ אידן.

ניט אַלע דרויער זיינען געווען מתנגדים. געווען איך אַ שפּאָר ביסל חב״דניקעס און אַ אָביסל קאָרלינער. נאָר וואָדען, אָקעגן ׳ ע נ ע חסידים פון פּוילן דאָרטן, פון די מעשה=ביכעלעך פונעם פּאַקנטרעגער מאָנטעפיאָרע, זיינען אַלע דרויער געווען ליטוואָקעס וויַ ר׳ חיים וואַלאָזשינער מיטן נצי״ב פאַראיינוועגס.

אין איין ביכל איז געשטאַנען אַז אַ צדיק, אַז ער האָט אָפּגעראַטעוועט אַ שטאָט מיט אידן דורך אַן אמאָליקן אידן אַ מת וואָס איז אַוועק אין סאָלדאַטן און האָט אויך יענער וועלט באַגערט תשובה טאָן. וווייטער אַ רבינס אַ קמיע וואָס האָט אַ מגיפה צוריקגערופן. דאָס איז אַלציקעדינג געווען מערניט פאַרשפּייז. אומעטום איז מען דערגאַנגען ניט מער און ניט וווייניקער, ביז צום דיבוק. חושך מצרים און קולות מיט יללות. ביז וואַנענט די פּני פון דער חסידאַרניע זיינען ניט אָנגעקומען מיטן גאַנצן קלאַפּערגעצייג: קמיעות, ליכט, שופרות, קיטלען און וואָס נאָר ס׳איז בייַ זיי געווען פאַרבאַהאַלטן. אַלע מאָנטיק און דאָנערשטיק האָט זיך אַריינגעכאַפּט בייַ אַ בתולה אַ זינדיקער דיבוק, געדעדט ניט מיט איר קול. דאָ מיט אַ קול פון אַ רשע=מרושע, דאָ מיטן קול פון אַ באַעוולטן חתן וואָס איז פון לאַנג אַ תושב אויף דער אמתער וועלט. און אַנדערשוואו וויידער מיט די תרעומות פון עפעס אַ אידן, וואָס דער מיידלס נעבעך אַן אור=עלטערזיידע האָט

דרויע אַמאָל

שוין, אַז מ׳האָט געווועלט אַ מתנה געבן אַ ביכלע, האָט מען עס אַליקעדינג אַריינגעטראָגן דעם איינבינדער. געוואוסט האָט מען ניט, נאָר די דרויער האָבן זיך משער געווען אַז דער איינבינדער וויַיס נאָכמער וועגן דעם טשיקאָוון פּאַקנטרעגער מאָנטעפיאָרע.

צומאָרגנס האָט מאָנטעפיאָרע אָנגעטריבן דעם פערד זיינעם אין וואָס צו פריַיען זיך ביַ אויף איבעראַיאָר פסח. "גיעלט קען מען צוגיבענען, אַ שיינע מעשה איז פון פסח ביז פסח", אַזוי׳ט מען אין דרויע געטאָן אַגן. דער דרויער רב האָט אָבער פּאַרשטאַנען אַז ביים רב פאַסט עס מער מליצהדיק זאָגן, האָט ער עס פּאַרקייקלט אין "סוף כסף גניבה, וסיפור המעשה יסופר". דאָס פלעגט ער אַריינוועבן אין זיין פּורימדיקער דרשה, דער דרויער רב, ר׳ צבי הירש חדש. דערבייַ האָט ער קונציק אַן אָנצוהערעניש געגעבן אָפּדערוף, אַז ס׳רוקן זיך צו ימי הפּאַקנטרעגער, און במילא אַן אָנצוהערעניש אויף עס רוקן זיך צו די לינדע טעג פונעם פרילינג און אַ נייער צעטל מיט יום=טובים וואָס טראָגן אריין פרייד אין הארצן ביי אַ אידן.

ניט אַלע דרויער זיינען געווען מתנגדים. געווען איך אַ שפּאָר ביסל חב״דניקעס און אַ אָביסל קאָרלינער. נאָר וואָדען, אָקעגן ׳ ע נ ע חסידים פון פּוילן דאָרטן, פון די מעשה=ביכעלעך פונעם פּאַקנטרעגער מאָנטעפיאָרע, זיינען אַלע דרויער געווען ליטוואָקעס וויַ ר׳ חיים וואַלאָזשינער מיטן נצי״ב פאַראיינוועגס.

אין איין ביכל איז געשטאַנען אַז אַ צדיק, אַז ער האָט אָפּגעראַטעוועט אַ שטאָט מיט אידן דורך אַן אמאָליקן אידן אַ מת וואָס איז אַוועק אין סאָלדאַטן און האָט אויך יענער וועלט באַגערט תשובה טאָן. וווייטער אַ רבינס אַ קמיע וואָס האָט אַ מגיפה צוריקגערופן. דאָס איז אַלציקעדינג געווען מערניט פאַרשפּייז. אומעטום איז מען דערגאַנגען ניט מער און ניט וווייניקער, ביז צום דיבוק. חושך מצרים און קולות מיט יללות. ביז וואַנענט די פּני פון דער חסידאַרניע זיינען ניט אָנגעקומען מיטן גאַנצן קלאַפּערגעצייג: קמיעות, ליכט, שופרות, קיטלען און וואָס נאָר ס׳איז בייַ זיי געווען פאַרבאַהאַלטן. אַלע מאָנטיק און דאָנערשטיק האָט זיך אַריינגעכאַפּט בייַ אַ בתולה אַ זינדיקער דיבוק, געדעדט ניט מיט איר קול. דאָ מיט אַ קול פון אַ רשע=מרושע, דאָ מיטן קול פון אַ באַעוולטן חתן וואָס איז פון לאַנג אַ תושב אויף דער אמתער וועלט. און אַנדערשוואו וויידער מיט די תרעומות פון עפעס אַ אידן, וואָס דער מיידלס נעבעך אַן אור=עלטערזיידע האָט

אים ערגעץ אין די ששת ימי בראשית אָפּגעטאָן אַן עוולה.

אָט האָט איר די אַנדערע טעג יום=טוב: דער דיבוק פאַרשלעפערט די מיידל, רחמנא לצלן, ווי אַן עופעלע אין וויגעלע. און שוין זשע ווידער דרודלט ער איר אָן, זי זאָל בייטאָג ווי אַ הונט האָווקען, און ביינאַכט וואָיען ווי אַ וועלפּיכע טיף אין אַן איינזאַמען וואַלד. דאָ ליגט זי אין שטום=שטומען הינערפּלעט און שוין=זשע שיסט זי אין אַלע זיַיטן מיט אַוועטקענע קללות וואָס מ׳עט אומזיסט גיין אַ זוך טאָן אין דער תוכחה.

אין איין ביכעלע האָט מען מיט אַלע איינצלהייטן דערציילט, ווי אַזוי ר׳ אהרן טשערנאָבלער מיט די שמשים זיינע האָבן מיט דריי שופרות פּאַרטריבן אַן=עקשן=אַ=דיבוק. אויף איבעראַיאָר האָבן מאָנטעפיאָרעס ביכעלעך געגעבן צו וויסן אַז ר׳ וועלוול מזשיטאָמיר האָט אינגאַנצן אָן אַ שמש, מיט אַן אייגאייניציקן שופרל, גאַנצע צוויי דיבוקים בבת אחת פּאַרטריבן. וווייטער ביז איבעראַיאָר דערלעבט, איז מען געוואָר געווארן אַז ר׳ שמעלקע ניקאָלסבורגער האָט בייַם אַרויסטרייבן דריי דיבוקים זייערע נשמות גאָר בעת=מעשה מתקן געווען, זאָלבעדריט ט׳ער זיי פאַר הוילע למד=וואָוניקעס געמאַכט.

דאָס אַלציקעדינג האָט שמחה וששון לבני דרויע געבראַכט.

אַ בחור האָט זיין באַשערטע משמח געווען מיטן אויסלייענען פאַר איר אַ "ווינדערליכע מעשה" פון

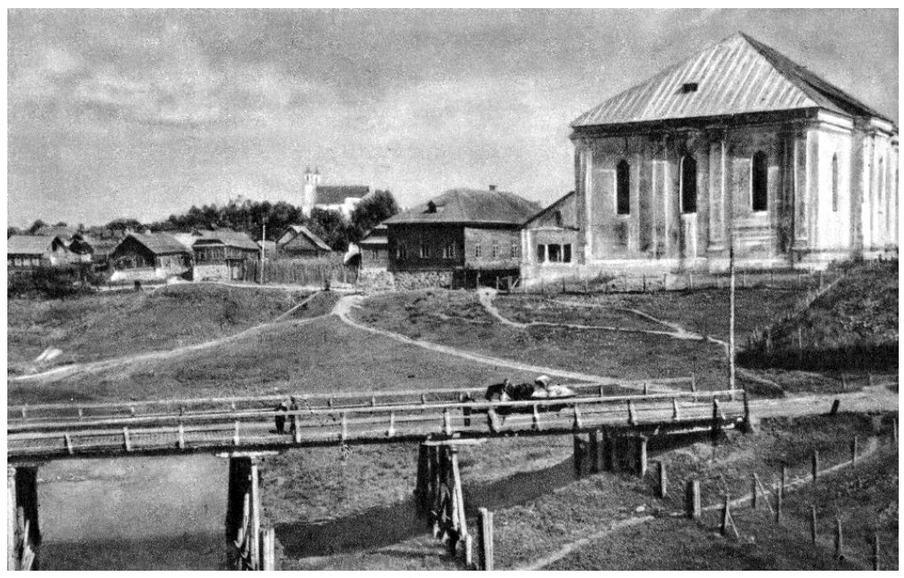

דרויע אַמאָל

מאָנטעפיאָרעס אַ ביכל, נאַכער האָט ער עס געלאָזן אייבינבינדן בייַ נאָטל דעם אייבינבינדער און איר אַוועקגעגעבן אַ מתנה. און אַז אַ קינד האָט זיך צעווייַנט האָט די מאַמע די טרערן אין קייכעניש פון געלעכטער פּאַרוואַנדלט מיטן נאָכמאָכן וואָס ס׳שטייט אין די ביכעלעך געשריבן, דערצו נאָך מיטן פּויליש אידיש לשון וואָס האָט געקענט אין דער ליטע מאָכן אַ בעל=עצבות פאַר אַ לאַכער ממש.

אויף דער שטעטלשער פּורים=שפּיל איז מען פון נאָענטן און פון וווייטן אין דרויע אַריינגעפאָרן. וואַראַפּטיק, אַ קאַרגן יאָר האָט מען אויף דערייַן געאַרבעט, פון דער רגע וועגן מ׳האָט צעכאַפּט די ביכעלעך פּאַקנטרעגער ביז אויף איבעראַיאָר פורים.

און די פורים=שפּילן האָבן דעם עולם גאָרניט אַנטוישט. אַ איגל האָט זיך אַגגעמלבושט פאַר אַ כלה=מויד, זיך אויסגעשפּרייט אַ עגהרעגטער אויף אַ באַנק און געפאַפּט. פלוצלונג ט׳ער זיך אַ כאַפּ=אויף געטאָן, געמומען שרייַען מיט אַ שטימע פון יענער וועלט, פאַמעלינקערהייט געמאַכט העוויות אינדערלופטן מיט הענט ווי בלאָנדזשענדיקע שלאַנגען. בשעת מעשה ט׳ער נישקשה אויסגעזידלט די בכבודיקע דרויער, אויסגערכנט אויף אַ גאָר שוואַך פאַרשטעלטן אופן זייערע חטאים. האָץ=קלאָץ=בוידים האָבן געמומען אַריינמאַרשירן "חסידים" מיט לאַנגע וווייסע זאָקן וואָס מ׳האָט בייַ עלטערע שוועסטער אויסגעליען, שטריימלעך צונויפגעקלעפּעט פון שטרוי מיט בלאָטע, פּאות געפלאָכטענע פון שפּאָנפעל. איבערן ליגנדיקן האָט מען אַרויפגעצויגן אַ וווייסן ליילעך.

מיט אַ כלומרשטן יראת הכבוד האָט מען שוואַרצע ליכט אָנגעצונדן. צו אויסגעהוילטע בייַנדלעך האָט מען צוגעקלעפּט פאַרדרייטע פּאַפּירעלעך, ס׳האָט אַ שופרל געהייסן. און אין דרויע איז פרייַלעך געוואָרן אַזש ווי אין שושן הבירה.

--- תליה! טומאה! שוטים!

--- קילאָ! טריפה! שטותים!

--- אימה! בהלה! שקצים!

--- פליו, פליו, פליו! די באַיזער דיבוק! יאָך, דער ווינדערליכער רבי פין די קלאָינע חסידאַרניע של מעלה אין פין די גרויסע חסידאַרניע של מטה בין אויף דיר גזלן געאַרבעט, פון דער רגע וועג מ׳האָט צעכאַפּט די ביכעלעך בייַם פּאַקנטרעגער ביז אויף איבעראַיאָר פורים.

און די פורים=שפּילן האָבן דעם עולם גאָרניט אַנטוישט. אַ איגל האָט זיך אַגגעמלבושט פאַר אַ כלה=מויד, זיך אויסגעשפּרייט אַ עגהרעגטער אויף אַ באַנק און געפאַפּט. פלוצלונג ט׳ער זיך אַ כאַפּ=אויף געטאָן, געמומען שרייַען מיט אַ שטימע פון יענער וועלט, פאַמעלינקערהייט געמאַכט העוויות אינדערלופטן מיט הענט ווי בלאָנדזשענדיקע שלאַנגען. בשעת מעשה ט׳ער נישקשה אויסגעזידלט די בכבודיקע דרויער, אויסגערכנט אויף אַ גאָר שוואַך פאַרשטעלטן אופן זייערע חטאים. האָץ=קלאָץ=בוידים האָבן געמומען אַריינמאַרשירן "חסידים" מיט לאַנגע וווייסע זאָקן וואָס מ׳האָט בייַ עלטערע שוועסטער אויסגעליען, שטריימלעך צונויפגעקלעפּעט פון שטרוי מיט בלאָטע, פּאות געפלאָכטענע פון שפּאָנפעל. איבערן ליגנדיקן האָט מען אַרויפגעצויגן אַ וווייסן ליילעך.

מיט אַ כלומרשטן יראת הכבוד האָט מען שוואַרצע ליכט אָנגעצונדן. צו אויסגעהוילטע בייַנדלעך האָט מען צוגעקלעפּעט פאַרדרייטע פּאַפּירעלעך, ס׳האָט אַ שופרל געהייסן. און אין דרויע איז פרייַלעך געוואָרן אַזש ווי אין שושן הבירה.

--- תליה! טומאה! שוטים!

--- קילאָ! טריפה! שטותים!

--- אימה! בהלה! שקצים!

--- פליו, פליו, פליו! די באַיזער דיבוק! יאָך, דער ווינדערליכער רבי פין די קלאָינע חסידאַרניע של מעלה אין פין די גרויסע חסידאַרניע של מטה בין אויף דיר גזלן געאַרבעט, פון דער רגע וועג מ׳האָט צעכאַפּט די ביכעלעך בייַם פּאַקנטרעגער ביז אויף איבעראַיאָר פורים.

און די פורים=שפּילן האָבן דעם עולם גאָרניט אַנטוישט. אַ איגל האָט זיך אַגגעמלבושט פאַר אַ כלה=מויד, זיך אויסגעשפּרייט אַ עגהרעגטער אויף אַ באַנק און געפאַפּט. פלוצלונג ט׳ער זיך אַ כאַפּ=אויף געטאָן, געמומען שרייַען מיט אַ שטימע פון יענער וועלט, פאַמעלינקערהייט געמאַכט העוויות אינדערלופטן מיט הענט ווי בלאָנדזשענדיקע שלאַנגען. בשעת מעשה ט׳ער נישקשה אויסגעזידלט די בכבודיקע דרויער, אויסגערכנט אויף אַ גאָר שוואַך פאַרשטעלטן אופן זייערע חטאים. האָץ=קלאָץ=בוידים האָבן געמומען אַריינמאַרשירן "חסידים" מיט לאַנגע וווייסע זאָקן וואָס מ׳האָט בייַ עלטערע שוועסטער אויסגעליען, שטריימלעך צונויפגעקלעפּעט פון שטרוי מיט בלאָטע, פּאות געפלאָכטענע פון שפּאָנפעל. איבערן ליגנדיקן האָט מען אַרויפגעצויגן אַ וווייסן ליילעך.

מיט אַ כלומרשטן יראת הכבוד האָט מען שוואַרצע ליכט אָנגעצונדן. צו אויסגעהוילטע בייַנדלעך האָט מען צוגעקלעפּעט פאַרדרייטע פּאַפּירעלעך, ס׳האָט אַ שופרל געהייסן. און אין דרויע איז פרייַלעך געוואָרן אַזש ווי אין שושן הבירה.

--- תליה! טומאה! שוטים!

--- קילאָ! טריפה! שטותים!

--- אימה! בהלה! שקצים!

--- פליו, פליו, פליו! די באַיזער דיבוק! יאָך, דער ווינדערליכער רבי פין די קלאָינע חסידאַרניע של מעלה אין פין די גרויסע חסידאַרניע של מטה בין אויף דיר גזלן געאַרבעט, פון דער רגע וועג מ׳האָט צעכאַפּט די ביכעלעך בייַם פּאַקנטרעגער ביז אויף איבעראַיאָר פורים.

און די פורים=שפּילן האָבן דעם עולם גאָרניט אַנטוישט. אַ איגל האָט זיך אַגגעמלבושט פאַר אַ כלה=מויד, זיך אויסגעשפּרייט אַ עגהרעגטער אויף אַ באַנק און געפאַפּט. פלוצלונג ט׳ער זיך אַ כאַפּ=אויף געטאָן, געמומען שרייַען מיט אַ שטימע פון יענער וועלט, פאַמעלינקערהייט געמאַכט העוויות אינדערלופטן מיט הענט ווי בלאָנדזשענדיקע שלאַנגען. בשעת מעשה ט׳ער נישקשה אויסגעזידלט די בכבודיקע דרויער, אויסגערכנט אויף אַ גאָר שוואַך פאַרשטעלטן אופן זייערע חטאים. האָץ=קלאָץ=בוידים האָבן געמומען אַריינמאַרשירן "חסידים" מיט לאַנגע וווייסע זאָקן וואָס מ׳האָט בייַ עלטערע שוועסטער אויסגעליען, שטריימלעך צונויפגעקלעפּעט פון שטרוי מיט בלאָטע, פּאות געפלאָכטענע פון שפּאָנפעל. איבערן ליגנדיקן האָט מען אַרויפגעצויגן אַ וווייסן ליילעך.